ТЕЛЕПРОГРАММА НА СЛЕДУЮЩУЮ НЕДЕЛЮ

У ХИРУРГОВ ТЕПЕРЬ ЕСТЬ ОТЛИЧНЫЙ СВЕТИЛЬНИК 4

В МАЕ К НАМ ПРИЕДЕТ ФИРМЕННЫЙ ПОЕЗД С ТУРИСТАМИ 2

Общественно-политическая газета Карачаево-Черкесии

ДЕНЬ РЕСПУБЛИКИ

Издается с 4 июля 1918 года

denresp.ru

16.03.2024 Сб

№ 29/20830

Как защитить молодежь от влияния экстремизма 4

О Родине и природе в стихах Риты Чаушевой 9

Пьеса Зураба Бемурзова теперь и в театре в КБР 9

Улица красного комбрига 12

Эх, хороша Масленица!

СВЕТЛАНА ОСЕЦКАЯ

Ученик 4 класса Свято-Сергиевской гимназии Владимир Арнаутов со своей сестренкой Олей отмечают Масленицу

Традиции

В честь Масленицы и наступления весны во всех городах и районах Карачаево-Черкесии прошли различные мероприятия. И хоть в этом году были отменены присущие этому празднику масштабные уличные гулянья, но главный символ Масленицы — ароматные и вкусные блинчики успели попробовать все.

В Свято-Сергиевской гимназии с этнокультурным компонентом Центра образования № 11 города Черкесска Масленицу традиционно встречают щедрыми застольями с блинами и пирогами, а также творческими мастер-классами.

— В нашей гимназии дети с первого класса изучают основы православных традиций, и в рамках этих предметов мы знакомим детей с традициями и обычаями русского народа. На этой неделе у нас прошли занятия по Масленице. Всю неделю ученики гимназии знакомились с традициями и обычаями этого праздника. Мы делаем акцент на том, что Масленица символизирует приход весны, а также посвящена тесному общению с родными. Эта традиция помогает сплочению семьи, потому что за одним столом встречаются несколько поколений, рассказывают о том, какие были традиции в семьях бабушек и дедушек, — рассказала руководитель Свято-Сергиевской гимназии Ирина Попова.

Пышные пироги, булочки, тонкие блинчики на кефире и молоке, блинные цветы и даже фигурки — от обилия угощений просто разбегались глаза. У каждой хозяйки есть свои секреты удачных блинчиков. Семилетний Ярослав Казаков в этом году впервые испек блины сам.

— Самое сложное в приготовлении блинов — это сделать правильное тесто, чтобы блинчики получились вкусными. Главное — положить достаточно муки, а то блины будут рваться, — рассказал Ярослав.

Масленица — это не только золотистые блины «с пылу с жару», но и фольклорные традиции. В 3 «Г» прошёл мастер-класс по плетению куколки-берегини из лыка. В давние времена эта куколка считалась хранительницей семейного очага и символом Масленицы. Также учащиеся смастерили солнышко, которое тоже является символом радости, уюта и тепла. Второклассники гимназии делали обереговых куколок из бумаги, а четвероклассники расписывали деревянные фигурки.

— Ребята научились делать масленичные сувениры для того, чтобы добро и тепло пришло в каждый дом, — отметила Ирина Попова.

РАИСА ПОЛОНСКАЯ

Время подвести итоги

АКЦЕНТ В КЧР в 2023 году, объявленном Главой КЧР Рашидом Темрезовым Годом развития промышленности, введены в эксплуатацию шесть новых промышленных производств в сфере стройматериалов, переработки сельхозпродукции, текстильного производства, гидроэнергетики. Это позволило создать в республике 500 новых высокотехнологичных рабочих мест и внести свою лепту в процесс импортозамещения на российском рынке промтоваров и услуг.

Написали диктант на черкесском

АКЦИЯ В минувший вторник Карачаево-Черкесия присоединилась к VI Международной просветительской акции «Адыгэ диктант». На 29 площадках диктант на черкесском языке писали учителя, школьники и их родители, студенты, сотрудники библиотек, работники местных администраций и т. д. Желающих проверить свое знание черкесского языка было предостаточно. Так, в Хабезском районе диктант написали порядка 500 человек, в Адыге-Хабльском — около 130...

Встречай весну в Архызе

АНОНС Завтра гостей курорта Архыз ждет большой праздник — Широкая Масленица. С 11 утра и до 17 на главной площади — традиционные масленичные забавы и игры, DJ сет, конкурсы и викторины, деревянный тир, бои на подушках и кульминация праздника — сожжение чучела. И кстати... Хотя традиционно Масленица знаменует проводы зимы и встречу весны, горнолыжный сезон с этим праздником не заканчивается. Кататься можно до середины апреля.

Свеклы много не бывает

Актуально

Министр сельского хозяйства КЧР Анзор Боташев провел совещание. В нем приняли участие представители регионального аграрного ведомства, руководители свеклосеющих хозяйств, представители ООО «Эркен-Шахарский сахарный завод» и ООО «Кубаньсельмаш-1».

Одним из основных вопросов стало увеличение посевных площадей под сахарную свеклу. В 2024 году под сев сахарной свеклы планируется отвести порядка 5300 гектаров, что на 3,9 % больше, чем в предыдущем году. Обеспеченность семенами сахарной свеклы составляет 60 %.

В рамках региональной целевой программы Министерства сельского хозяйства КЧР на поддержку свеклосеющих хозяйств в 2024 году выделено 25 млн рублей, аналогичная финансовая поддержка была оказана в 2023 году 14 свеклосеющим хозяйствам.

В ходе совещания также обсуждался вопрос взаимодействия хозяйств и сахарного завода в части графика, объёмов, условий поставки и приёма сырья для переработки. В целях сокращения потерь при транспортировке и хранении урожая будет сформирован новый график приемки сырья в разбивке по хозяйствам.

Было отмечено, что заводу для рентабельности необходимо переработать в текущем сезоне не менее 450 тысяч тонн сахарной свеклы. При увеличении посевных площадей и благоприятных погодных условиях, способствующих повышению объема производства сахарной свеклы (сырья), сахарный завод планирует увеличить объем производства сахара до 25–30 тысяч тонн, что на 24,6–49,6 % больше, чем в предыдущем году.

Пресс-служба Главы и Правительства КЧР

Фотофакт

В рамках Года семьи, объявленного Президентом РФ Владимиром Путиным, Рособрнадзор запустил конкурс эссе «Мои родители — учителя!», в котором приняли участие обучающиеся образовательных организаций Карачаево-Черкесии. В своих работах девочки и мальчики поделились интересными рассказами о том, каково это — быть ребенком учителя, рассказали о своих любимых мамах. В итоге победителями регионального этапа стали 14 учащихся. В их числе третьеклассница СОШ а. Джингирик Амира Коркмазова (на снимке). Ее мама, Тамара Бадисламовна, работает в школе учителем начальных классов. На днях состоялась церемония награждения победителей, в которой приняла участие заместитель министра образования КЧР Фатима Бекижева. Финал конкурса пройдет 15 ноября.

ЭХО НЕДЕЛИ

РАСУЛ УЗДЕНОВ
животновод

— Собираюсь на днях подняться с коровами, овцами и лошадьми в горы, на освобождающиеся от снега высокогорные пастбища. У карачаевцев такие выпасы называются «джазлык», по весне там всегда есть места, где скот можно выпасать. Ещё дед показывал мне ущелья и полянки, где, в какое время года, в какое время дня скот лучше всего пасти. Я сам по образованию технолог промышленных товаров, но так получилось, что промыслы предков, в частности скотоводство, в моральном и материальном плане меня больше устраивает. Скотоводство — это очень тяжёлый труд, но без него я жизни своей не представляю.

НИКОЛАЙ КУДИМОВ
пенсионер

— Лесополоса вдоль железной дороги в Черкесске, в районе микрорайона «Юбилейный», раньше в народе называлась городской мусоркой, свалкой, помойкой, гадюшником... Вот такой у нас народ — сами разводят помойку, сами её костерят. Но сейчас ситуация намного серьёзнее — с приходом тепла лесополоса может стать источником какой-нибудь инфекции не только в городке, но и близлежащих районах. Лесополоса, которую я помню чистой, с молодыми деревьями, стала какой-то выгребной ямой — с горами мусора, дохлыми животными, кострищами, вырубленными деревьями... И писали, и звонили, и с людьми разговаривали, и обращались куда надо — толку ноль.

АСЛАН КОЧКАРОВ
строитель

— В последнее время в республике появилось огромное число каких-то певцов, креативщиков, блогеров... Я не понимаю, какой у них коэффициент полезного действия, насколько нужны эти доморощенные «люди творчества», но знаю, что есть им всем надо. Почему бы молодёжи не осваивать такие профессии, как строитель, хлебороб, животновод, программист, химик... Нет, все играют и поют — а кормить вас кто будет?

ТАТЬЯНА РОДИОНОВА
провизор

— Не знаю ни одного человека, кому бы нравилось это бесконечное возведение новостроек в центре Черкесска. Мало того, что они не вписываются в исторически сложившийся архитектурный облик центра, так это строительство с первого дня доставляет людям массу проблем. Дома строятся на ограниченных территориях, где нет места для автостоянок, детских площадок, спортплощадок и т. д. Машины паркуются на тротуарах, и люди вынуждены выходить на дорогу — это нормально? Вы понимаете, сколько негатива, недобрых слов и стресса ежедневно портят людям и без того нелёгкую их жизнь?

ПЁТР ТОМИЛОВ
юрист

— Навещал родственника в лечебно-реабилитационном центре, раньше медсанчасть называлась. Много лет тому назад мне доводилось и самому там лечиться, но по сравнению с тем, что я увидел — это небо и земля! Чисто, красиво, чувствуется, что за всем этим стоит заботливая рука. Персонал внимательный, врачи толковые. Оборудование самое современное. Мы все живём в полной непредсказуемости, никто не знает, что с нами будет завтра, но когда ты знаешь, что есть отличное лечебное учреждение с компетентными специалистами, — чувствуешь себя увереннее.

Подготовила **ШАХРИЗА БОГАТЫРЕВА**

В КЧР создан собственный Центр информационных обеспечений в племенном животноводстве

Акцент

Теперь получить племенное свидетельство на племенную продукцию и вести хозяйство стало проще.

Если ранее после присвоения Минсельхозом России хозяйству племенного статуса фермеру из Карачаево-Черкесии нужно было ехать в Санкт-Петербург за пустыми бланками, а потом в Ставрополь за внесением данных в бланк и его распечаткой, то теперь эту функцию за фермера выполнит Центр информационных обеспечений в племенном животноводстве.

Таким образом, центр сам приобретает бланк для племенных свидетельств, вносит данные на каждое животное, ведет автоматизированный учет племенных животных в информационно-аналитической системе «СЕЛЭКС». Накопление данных первичного учета позволяет получать из программы полную информацию по каждому животному и управлять стадом.

Центр также направляет отобранные образцы или материалы сельскохозяйственных животных на генетическую экспертизу в Белгородский государственный национальный исследовательский университет.

Услуги распространяются на все виды сельскохозяйственных животных: рыбу, пчел, лошадей, мелкий рогатый скот, крупный рогатый скот, в том числе яков и оленей.

Пресс-служба Главы и Правительства КЧР

Центр находится по адресу: г. Черкесск, пр-т Ленина, 53 (здание СберБанка, вход с торца). Узнать подробнее о способах подачи заявки, сроках оказания услуг можно по телефону:
+7(928)818-85-82

Панорама

В МИРЕ

•

Еврокомиссия (ЕК) готовит к саммиту ЕС 21–22 марта законодательное предложение по использованию прибыли от замороженных активов России для помощи Украине. Об этом сообщил на пресс-конференции в Брюсселе замглавы ЕК Валдис Домбровскис.

•

Шведское правительство призвало жителей страны запастись консервами и водой перед возможным «вооружённым конфликтом» с Россией, пишет портал Sud Ouest.

•

Приступившая к работе в Вильнюсе посол США Кара Макдональд заявила, что находящийся в Литве американский военный контингент размещён в стране на постоянной основе.

В СТРАНЕ

•

Президент России Владимир Путин подписал закон, запрещающий размещать рекламу на ресурсах иностранных агентов.

•

В Госдуму внесли законопроект об увеличении размера маткапитала в регионах с низкой рождаемостью.

•

Российское космическое агентство «Роскосмос» и Китайское национальное космическое управление (CNSA) объявили о намерении совместно построить автоматический ядерный реактор на Луне к 2035 году.

В РЕСПУБЛИКЕ

•

По информации Минтруда и соцразвития КЧР, в 2023 году в нашей республике было оказано 3 105 468 социальных услуг, их получили 16 687 человек. Эти показатели достигнуты благодаря успешному внедрению и развитию стационарозамещающих и новых социальных технологий.

•

В Карачаево -Черкесии 15 марта стартовал смотр-конкурс Центров детских инициатив. Проводится он заочно и завершится 31 марта. В смотре-конкурсе принимают участие общеобразовательные организации муниципальные и подведомственные Министерству образования КЧР.

•

В минувший понедельник в Доме-музее художника и просветителя И. П. Крымшамхалова открылась выставка работ студентов и выпускников художественно-графического факультета КЧГУ им. У. Д. Алиева, приуроченная к 160-летию со дня рождения Ислама Крымшамхалова.

На пульсе

Ждем турпоезд «Жемчужина Кавказа»

В Карачаево-Черкесию 11 мая впервые в рамках экскурсионного тура прибудет туристический поезд «Жемчужина Кавказа». Республика вошла в число четырех субъектов макрорегиона, включенных в путь следования популярного круизного поезда. «Жемчужина Кавказа» начнет свое движение 8 мая с юга Западной Сибири и пройдет по маршруту: Тюмень–Екатеринбург–Самара–Черкесск–Нальчик–Грозный–Дербент–Самара–Екатеринбург–Тюмень. У нас для гостей предусмотрен турпакет с посещением курорта Домбай. Расписание экскурсионного тура рассчитано так, что каждый новый день турист посещает новую локацию, а ночью выдвигается уже к следующей, используя поезд в качестве «отеля на колесах».

Кто учит нас родному языку

В понедельник, 11 марта, в Карачаево-Черкесии начался региональный этап Всероссийского конкурса профессионального мастерства «Лучший учитель родного языка и родной литературы» 2024 года. Уже проведен первый тур, включавший конкурсные испытания «Урок» и «Методическая мастерская», а 29 марта конкурсанты покажут «Мастер-класс». И в итоге будет определен победитель.

Семья Карабашевых

Дети — наша радость

В Красном Востоке живет семья Инги и Азамата Карабашевых

Год семьи

В семье Азамата и Инги Карабашевых, что живет в селе Красный Восток, четверо детей: Малика, Али и близнецы Дарина и Динара. И супруги без тени сомнений говорят: «Дети — наша радость».

Азамат Карабашев и Инга Гукятова поженились в 2018 году. Молодые очень быстро нашли общий язык, а потому в их семье царят лад и взаимопонимание. Окончившая педагогический колледж в Черкесске Инга работала немного в детском саду, затем — в торговле.

— Пять лет назад, когда у нас родилась дочь Малика, какая радость царила в доме — словами не описать, — рассказывает Инга. — Она сейчас ходит в садик, любит рисовать, танцует, читает стихи, хочет стать зубным врачом.

Еще через год родился сын Али, который, по словам мамы, увлекается техникой и животноводством, как его отец Азамат. Он вместе с Маликой тоже ходит в садик.

А 11 февраля прошлого года на свет появились Дарина и Динара.

— Дочки-близнецы родились недоношенными, в восемь месяцев и несколько дней. Первая весила 2600, а вторая — 3 килограмма. Врачи говорили: «Стабильно тяжелые дети». Две недели они находились в реанимации. Нет слов, чтобы передать, как я переживала. Ни спать, ни есть не могла, — вспоминает Инга. — И когда нас выписывали, сказали, что дети будут находиться под наблюдением детского врача Малокарачаевской районной больницы. Спасибо детскому врачу, она приезжала к нам на дом, осматривала детей, проверяла состояние здоровья, рост и вес. Потом мы уже сами ездили в районную больницу на проверку. Слава Всевышнему и врачам, дети растут хорошо, нормально развиваются, уже ходят, говорят «мама», «папа» и другие слова. В общем, с ними все хорошо.

И когда малышкам исполнился год, в честь этого радостного события в гостеприимном доме Карабашевых прошел курман (праздник) двойняшек.

— Не зря говорят: «Дети — наша радость». Это действительно так, — говорят супруги. — Каждый день они привносят в нашу жизнь что-то новое, светлое. Да, они радуют нас.

Молодая семья живет вместе с матерью Азамата — Мирой. Она родом из соседнего села — Первомайского. Отец Азамата, Шахамби, несколько лет назад ушел из жизни. Он был светлым, честным и добросовестным человеком, профессионально разбирался в технике. Вместе с Мирой они воспитали пятерых детей.

— Когда я вошла в дом Карабашевых, — рассказывает Мира, — моя ныне покойная свекровь Цицарка (пусть Аллах отблагодарит ее) заменила мне мать. С ней мы прожили 27 лет, она научила меня и как по хозяйству управляться, и как хлеб испечь, и как шерсть обработать, и как из пряжи вещи вязать...

А теперь добрым наставником и помощницей Мира старается быть для Инги. Азамат с женой всегда прислушиваются к мудрым словам матери.

— Меня уважают и ценят в доме, — делится Мира. — И когда я вижу, что сын и сноха в согласии живут и смотрят уверенно в будущее, делают все сообща, мне радостно. Молю Аллаха, чтобы у них жизнь была лучше, чем в наше время.

Азамат ежедневно на машине собирает молоко и отвозит его на Черкесский молокозавод, занимается домашним хозяйством, содержит скот и овец, обрабатывает огород. Как без этого на селе?

— Сейчас в нашей стране, в нашей республике принимается немало решений, которые способствуют улучшению жизни и быта семей с малолетними детьми, в особенности многодетных семей, — говорят Азамат и Инга. — Мы очень благодарны за такое внимание. Мы постепенно строимся, дети ни в чем не нуждаются. А материнский капитал, который нам дали на второго ребенка, постепенно используем на улучшение жилищных условий. И сейчас для нас главное — мир, чтобы наши дети росли под чистым небом!

РУБИН БИДОВ
заслуженный журналист КЧР

Еще больше интересного и нового на сайте **denresp.ru**

В ПРОКУРАТУРЕ КЧР

Объявлено предостережение

Прокуратурой Зеленчукского района при проведении мониторинга информационно-телекоммуникационной сети Интернет выявлена публикация о возможных нарушениях законодательства о противодействии коррупции и о муниципальной службе в действиях должностных лиц муниципальных образований.

В связи с этим, надзорным органом объявлено предостережение председателю Совета Архызского сельского поселения о недопустимости нарушений закона, направленного на соблюдение предусмотренных квалификационных требований для замещения должности главы администрации Архызского сельского поселения.

Жилье для сирот

На особом контроле прокуроров находятся вопросы обеспечения жильем детей, оставшихся без попечения родителей в несовершеннолетнем возрасте.

Благодаря прокурорскому вмешательству удалось добиться увеличения в 2023 году выделения из республиканского бюджета денежных средств, предназначенных на приобретение жилья детям-сиротам, на 40 млн рублей — с 97,3 млн руб. до 137 млн руб. Общий объем планового финансирования из бюджетов всех уровней на эти цели возрос до 160,5 млн руб.

В связи с постоянным прокурорским надзором нарушений закона в части своевременного освоения денежных средств на приобретение жилья детям-сиротам не допущено.

По представлению, внесенному прокуратурой города Черкесска, руководителем ООО «Первое ЖКУ» было устранено нарушение, связанное с выделением жилья, не соответствующего требованиям.

Незаконное проживание в РФ

Зеленчукский районный суд вынес приговор по уголовному делу в отношении двух местных жителей. Они признаны виновными по п. «а» ч. 2 ст. 322.1 УК РФ (организация незаконной миграции).

В суде установлено, что в результате преступных действий соучастников преступления иностранные граждане незаконно получили разрешения на проживание в РФ.

Суд, приняв за основу доводы гособвинителя, признал подсудимых виновными. Им назначено наказание в виде 3 лет 6 месяцев лишения свободы с применением ст. 73 УК РФ.

Подготовила **ПОЛИНА СЕМЕНЧЕНКО**

Приложение «Свет Онлайн» — офис «Россети Северный Кавказ» в вашем смартфоне

РОССЕТИ СЕВЕРНЫЙ КАВКАЗ

Цифровые технологии проникают во все сферы нашей жизни. Уже никого не удивить возможностью оформлять документы или совершать покупки с помощью электронных сервисов. Не стала исключением и энергетика: вот уже почти два года у абонентов «Россети Северный Кавказ» в Карачаево-Черкесии есть возможность оплачивать использованную электроэнергию с помощью мобильного приложения «Свет Онлайн». И с каждым месяцем пользователей приложения становится все больше.

Альбина Зацарина теперь пользуется приложением «Свет Онлайн»

Потребитель электроэнергии Альбина Зацарина из села Холоднородниковского ежемесячно приезжает в Черкесск, чтобы в центре обслуживания клиентов филиала «Карачаево-Черкесскэнерго» внести платежи за свет и другие коммунальные услуги.

Во время очередного такого визита сотрудница энергокомпании помогла ей скачать и установить на смартфон мобильное приложение «Свет Онлайн». Теперь Альбина с легкостью может оплачивать услугу электроснабжения, передавать показания счетчика, контролировать начисления и платежи прямо из дома или находясь в поездке.

«Приложение очень хорошее. Жаль, что я раньше не начала им пользоваться. Сейчас попробовали внести платеж — получилось! Это значит, что теперь я в любом месте и в любое время могу заплатить за свет, не тратя времени на дорогу в офис», — рассказала Альбина.

Приложение «Свет Онлайн» поможет потребителям сэкономить время и избежать роста задолженности за электроэнергию, а значит, и штрафных санкций. Обслуживание и платежи с помощью мобильного приложения — отличный выход для жителей региона, которым из-за рабочего графика сложно выделить время для визита в пункт очного обслуживания потребителей. Помимо этого, мобильное приложение для обслуживания абонентов «Россети Северный Кавказ» будет хорошим помощником для маломобильных граждан, а также для тех, кто часто на длительный срок уезжает из республики.

«Россети Северный Кавказ» создают все условия для того, чтобы потребители имели возможность своевременно вносить платежи за электроэнергию, ведь от платежной дисциплины зависят ремонт, техобслуживание и модернизация энергообъектов, от которых зависит надежность и качество электроснабжения городов и сел республики».

*

Коротко

В рамках нацпроекта

Как сообщает Минздрав КЧР, благодаря реализации региональной программы «Модернизация первичного звена здравоохранения» нацпроекта «Здравоохранение» в оперблок Адыге-Хабльской ЦРБ поступил новый хирургический светильник. «Этот светильник обеспечивает оказание медпомощи на высоком уровне. Он создает стабильное освещение и безупречную видимость операционного поля, поскольку обладает лучшими оптическими и световыми свойствами», — поделился главврач Адыге-Хабльской ЦРБ Зураб Гогушев.

Педагоги учатся

На базе СШ № 3 г. Карачаевска прошел республиканский семинар «Системный подход к формированию функциональной грамотности обучающихся в условиях ФГОС». В программе семинара были 12 мастер-классов, подготовленных ведущими педагогами общеобразовательных учреждений Карачаевского городского округа. Педагоги продемонстрировали коллегам образовательные технологии, эффективные приемы и стратегии, позволяющие формировать у обучающихся функциональную грамотность.

Осваиваем цифру

Центр цифрового образования детей «IT-КУБ КЧР» провёл конкурс онлайн-проектов к 8 Марта. Участникам было предложено создать в среде программирования Scratch анимированную открытку, компьютерную игру и мультфильм. На конкурс было прислано свыше 50 заявок. Все участники творчески подошли к выполнению работ. 14 ребят признаны победителями или призерами конкурса. Радует, что в их числе школьники не только из города Черкесска, но и из сел: Учкекен, Красный Курган, Кызыл-Покун.

Прими участие в конкурсе

Анонс

Федеральная служба судебных приставов совместно с Всероссийским детским центром «Орлёнок» объявляют конкурс на участие в тематической смене «Юные правозащитники».

К участию в конкурсе приглашаются подростки в возрасте от 11 до 16 лет, интересующиеся историей права, становления государства и его институтов, изучающие правоведение, занимающие социально активную жизненную позицию. Для участия в конкурсе юным правозащитникам необходимо подготовить исследовательскую работу на одну из заданных тем в соответствии с возрастом участника. Победители получат путевку с правом бесплатного участия в увлекательной летней смене легендарного детского центра, расположенного на берегу Черного моря. Шестая тематическая смена «Юные правозащитники» пройдет в период с 31 мая по 20 июня 2024 года в лагере «Дозорный» ВДЦ «Орлёнок», расположенного в Туапсинском районе Краснодарского края.

Пресс-служба УФССП РФ по КЧР

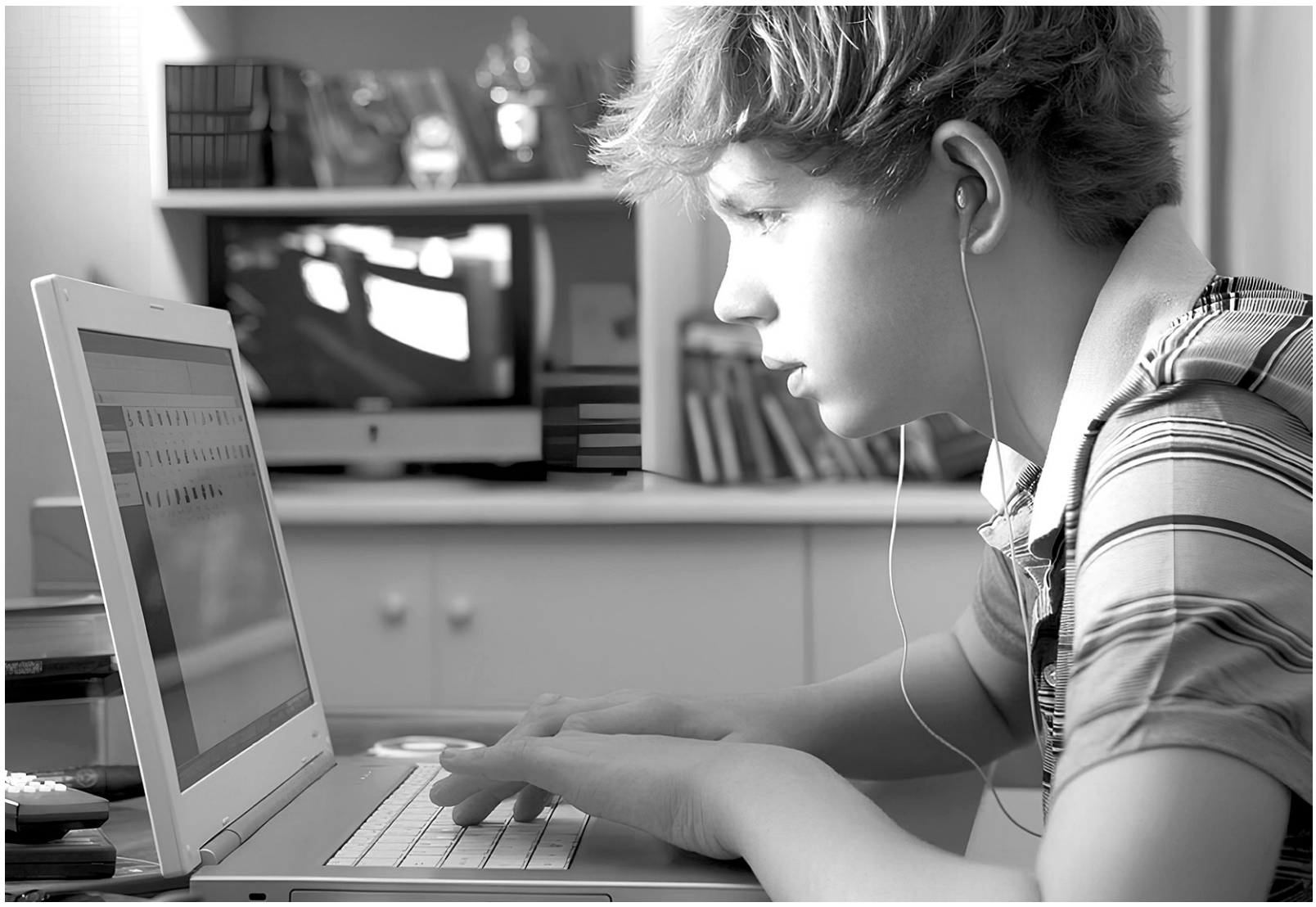

Защитить молодежь от радикальной идеологии

Актуально

В Черкесске прошел республиканский межведомственный семинар-совещание, на котором речь шла о противодействии радикализации юного поколения.

В работе семинара приняли участие представители УФСБ по КЧР, прокуратуры, МВД по КЧР, ГУ МЧС по КЧР, руководители органов исполнительной власти, представители духовенства, руководители образовательных организаций, представители общественных организаций, советники директоров по воспитанию, родительское сообщество.

С приветственным словом к участникам семинара-совещания обратилась министр образования и науки КЧР Инна Кравченко, особо подчеркнув актуальность темы и роль образовательных организаций и семьи в недопущении вовлечения молодежи республики в экстремистские и террористические сообщества.

На семинаре было отмечено, что оперативная обстановка в республике остается стабильной и находится под контролем правоохранительных органов. Это обусловлено тем, что благодаря умело спланированным действиям правоохранительных органов совместно с органами государственной власти и во взаимодействии с заинтересованными структурами в 2023 году не допущено совершения террористических актов и резонансных преступлений. Положительным образом на состоянии оперативной обстановки сказалось также отсутствие на территории региона участников бандподполья.

Как показывает практика, под влияние экстремизма чаще всего попадают молодежь и дети. Причинами вовлечения в экстремистскую идеологию являются религиозная и правовая неграмотность, обострение социальной напряженности, рост влияния национализма и сепаратизма, криминализация некоторых сфер общественной жизни, использование психологического воздействия в деструктивных целях, когда лидеры экстремистских организаций активно используют агрессию молодежи. Также важной причиной является противоправное использование интернет-сети.

Сотрудниками Центра по противодействию экстремизму МВД по КЧР налажено взаимодействие с руководством образовательных учреждений и заместителями руководителей по безопасности. За каждым объектом закреплены сотрудники ЦПЭ и сотрудники территориальных органов МВД России на районном уровне. Ежегодно с началом открытия учебного сезона руководством вузов и других образовательных учреждений предоставляется информация о поступивших студентах из других государств и регионов, которые проверяются по всем оперативно-справочным учетам МВД России. Также проводится отработка поступающей оперативной информации с целью установления лиц, занимающихся вовлечением студентов в религиозно-экстремистскую деятельность.

За прошлый год проведено 45 мероприятий профилактического характера в средних, средних специальных и высших учебных заведениях с учащимися, с начала 2024 года проведено около 20 подобных встреч. Большая работа проводится сотрудниками Отдела информационного противоборства, контрпропаганды и противодействия преступлениям, совершаемым с использованием IT-технологий в целях профилактики терроризма и экстремизма в сети Интернет. Так, на постоянной основе осуществляется мониторинг различных социальных сетей на предмет распространения экстремистского материала, публичного демонстрирования нацистской атрибутики или символики экстремистских организаций, выявления действий, направленных на возбуждение ненависти либо вражды, а равно унижение человеческого достоинства, и с целью пресечения распространения фейковой информации и публичных действий, направленных на дискредитацию ВС РФ.

Лидеры экстремистских организаций активно используют агрессию подростков

За 12 месяцев 2023 года выявлено и рассмотрено в судебном порядке 19 административных материалов, подавляющее число которых — за пропаганду либо публичную демонстрацию нацистской атрибутики или символики экстремистских организаций. И в основном фигуранты правонарушений — молодежь.

Сегодня именно интернет способствует распространению экстремистских взглядов среди молодежи

Для ограничения свободного доступа к контенту, содержащему экстремистские материалы, в Федеральную службу по надзору в сфере связи, информации и массовых коммуникаций РФ с целью блокировки в прошлом году направлены более 1000 материалов, которые изъяты из общего доступа. В прокуратуру КЧР, в Управление Роскомнадзора по КЧР направлено около 200 ссылок на материалы, содержащие фейковую информацию, направленную на дискредитацию вооруженных сил РФ.

Также отмечалось, что сотрудники центра принимают участие в телевизионных передачах и радиоэфирах в целях повышения правовой грамотности населения и разъяснения установленной ответственности за участие в террористической и экстремистской деятельности.

По инициативе сотрудников центра организована и проведена акция «Дружим народами», в рамках которой учащиеся различных учебных заведений в коротких видеороликах рассказали о том, что разница национальностей и вероисповеданий не разделяет людей, а, наоборот, укрепляет дружбу.

В ходе семинара также говорилось о влиянии школы на социально-политические взгляды подростка. С докладом на эту тему выступила директор СОШ № 6 г. Черкесска Галина Клименко.

В заключение мероприятия модератор отметил, что для достижения наибольшей результативности в области профилактики идеологии терроризма и экстремизма в молодежной среде всем заинтересованным ведомствам необходимо работать комплексно, системно и профессионально.

ОЛЬГА МИХАЙЛОВА

ФАКТ

Практика показывает, что на сегодняшний день именно интернет способствует распространению экстремистских взглядов среди молодежи. В различных соцсетях обнаружены пользователи, размещавшие материалы деструктивного характера, не содержащие состава административного правонарушения, однако способные вызвать общественный резонанс. Так, в прошлом году в отношении 31 жителя КЧР — пользователя соцсетей вынесены предостережения о недопустимости продолжения антиобщественного поведения.

Встреча прошлого с настоящим

В Нальчике состоялась премьера спектакля по пьесе нашего земляка Зураба Бемурзова

Курьер муз

По пьесам Зураба Бемурзова поставлены уже десятки спектаклей. Недавняя премьера спектакля «Волчья привязь», поставленного в Кабардинском государственном драматическом театре им. Али Шогенцукова заслуженным артистом РФ Басиром Шебзуховым по пьесе нашего земляка, собрала аншлаг.

Как рассказал нам сам Зураб Бемурзов, эта пьеса была выбрана театром неслучайно. Она стала победителем конкурса, организованного Министерством культуры КБР совместно с Фондом имени Бориса Утижева и Кабардинским государственным драматическим театром им. А. Шогенцукова, и получила не только признание жюри и критиков, но и финансовую поддержку. «Волчья привязь» была названа одной из лучших современных пьес на кабардинском (черкесском) языке.

— Волчья привязь — это попытка привязать прошлое к сегодняшней действительности, — говорит автор. — Наше прошлое сейчас похоже на волка, которого мы привязали и пока не знаем, что с ним делать — то ли отпустить, то ли убить и снять шкуру на память. Я абсолютно уверен, что судьба и время — это пластилин, из которого мы можем слепить нашу жизнь, как в целом, так и в отдельности. Просто нужно в определённый момент сделать выбор: что-то отпустить, а что-то важное оставить. Рад, что Кабардинский театр обратил внимание именно на эту пьесу.

Зураб Бемурзов ставит вопрос «Быть или не быть устоям прошлого в современном мире?» ребром. Пьеса — отражение проблем современного общества, главной из которых является развод. Непримиримая война двух сторон не в том, чтобы сохранить брак, а в том, кому достанется ребёнок. Главный герой, которого играет талантливый актер Заур Карданов (зрители привыкли видеть его в другом амплуа — комедийном, а в данном случае его роль серьезная, психологически драматичная), — «одинокий волк», как в начале спектакля характеризует его тесть. Из диалога родителей главной героини зритель узнаёт, что парень — сирота, ни братьев у него, ни сестёр, ни друзей. Для свободного от всяких семейных уз человека волчьей привязью становится семья супруги и, главным образом, сын.

— Распространённая для современного общества проблема распада семьи отражена в пьесе весьма нестандартно и по-мужски. Практически все герои мужского пола, за исключением брата главной героини (которому можно простить безрассудство в силу юности), показаны исключительно с положительной стороны. Это люди рассудительные, высоких моральных устоев и строгих принципов, — делится Зураб.

Полной противоположностью мужчинам представлены женщины. Они неустойчивы и ветрены. Мать героини — настоящий раздражитель, неустанно пилящий мужа, требуя от него разрешить проблему, вместо того чтобы самой поговорить с дочерью, которая и стала инициатором развода. В какой-то момент молодая женщина решила, что получает недостаточно внимания в семье, и находит хорошую замену мужу и отцу своего сына.

Данная постановка — непривычно короткий одноактный спектакль. Несмотря на драматичность описываемых событий, действо время от времени переходит в комедию-фарс и заканчивается хеппи-эндом с оттенком горечи... В зале — аншлаг... Зрители принимают постановку с восхищением. Это означает, что пьеса и спектакль удались...

Подготовила **СВЕТЛАНА КИЛБА**

Еще больше интересного и нового на сайте **denresp.ru**

Выход артистов и автора пьесы к зрителям после спектакля

Здесь Родины моей начало!

Литературная суббота

Художник в своём творении, что бы он ни создавал, всегда отражает частичку себя.

Рита Чаушева очень трепетна и зорка по своей природе, она умеет вглядываться в окружающий мир и считывать то, что для кого-то остаётся за семью покровами. Своё восхищение прочитанным она передаёт в прекрасных изделиях из холодного фарфора, в удивительных, полных смыслов и откровений картинах и украшениях из бисера, в нежных поэтических строчках... А главное, в каждом из произведений Риты Чаушевой много любви — к людям, природе, своей Родине. Недаром она внучка героического снайпера Великой Отечественной войны Османа Гочияева! Не он ли завещал ей такую любовь к миру?

ШАХРИЗА БОГАТЫРЁВА

Утро в Париже

— Утро в Париже красиво,
не правда ли?
— Так себе, —
с чашкой в руке скажет он, —
Не понимаю, за что его славили,
да и всю ночь
снился муторный сон...

— Ты посмотри:
на готических шпилях
светятся капли
прозрачной росы!
— Что же хорошего
в мокрых перилах? —
он пробубнит,
усмехнувшись в усы.

...Солнце в лазоревом небе
купалось,
Смело шагало по выгибам крыш,
Он всё ворчал, а она улыбалась:
Просто они видели разный
Париж...

Живи и радуйся

Стой и всмотрись
во мгновенья летящие,
Слышишь,
как весело птица поёт,
Трели весенние,
радость сулящие,
Словно с собой
приглашают в полёт.

Тесную обувь,
свободе мешающую,
Скинь — и шагни
в луговую траву,
Миг этот, может,
и станет решающим
В небо взлететь,
а не быть на плаву.

Пробуй на вкус слёзы утра
медвяные,
Холод бодрящий обильной росы,
Запахи, вкусы,
цветов распускание
В сердце своём сохрани и носи.

Синее небо, и грозы, и вёсны,
Бабочки трепет и шелест
листвы,
Сосен дыхание, луг сенокосный,
Мягкость покорной
весенней травы...

Пусть остаются, забытые просто,
Беды, слова, суета, беготня,
Вот то, что мешает вглядеться
нам в звёзды,
Счастья надуманного западня.

Ведь жизнь быстротечна,
в неё как ни пяться,
Увы, её бег мы не в силах унять,
И наши года убегают
сквозь пальцы,
И это порой
очень трудно принять.

Постой, посмотри
без поспешности лишней,
Как в небе предутреннем
млеет звезда.
«Как мир наш прекрасен,
спасибо, Всевышний!
Дай силы быть
лучше и чище всегда!»

Луна

Вышивала ярким серебром
Гладь морскую
тихой ночью темной
Бледная огромная луна,
И казалась ей волна покорной.
Всё вплетала бисерную нить
В синий шелк
морского покрывала,
С кисти звездной,
пылью украшая,
Нежные слова она шептала.
Ах, волна, моя лазурная волна,
До чего же ты, волна, прекрасна.
Только жаль, что днем,
когда я сплю,
Ты в тоске все ждешь
меня напрасно.
Но однажды ветер молодой
Рассказал, что днем волна
не тужит,
А, обласканная
солнечным лучом,
В танце пенистом
под небом кружит.
И вплетает в синюю волну
Шар огромный нити золотые,
Чистые соленые шелка
Украшают блики озорные.
Ах, волна, моя неверная волна,
До чего же ты,
волна, прекрасна.
Только жаль,
что я тебе, волна,
Подарила всю любовь напрасно.

Здесь Родины моей начало

Здесь Родины моей начало —
И солнца луч, и горная река,
И запах хвойный,
что парит над лесом,
Качая белые в лазури облака.
Заснеженные сильные вершины
И сосен необъятных стройный
стан.
Старинных храмов камни
вековые,
Которым силы дар навечно дан.
Здесь есть всё то,
чем я могу гордиться:
Осанка устремлённых в небо гор
И Эльбрус величавый,
что искрится,
Когда со звездами
ведет свой разговор.
В тебе есть всё —
и красота, и благо,
И щедрость, и добро,
и детский смех,
А миг беды любой явит отвагу,
Чтоб радость общую
делить потом на всех!

Коротко

«Алашара» провела интеллектуальную игру

Отдел развития молодежи объединения «Алашара» провел интеллектуальную игру «Ашахв», в которой приняли участие 7 команд. Школьники 5–7 классов соревновались на знание истории, языка и культуры абазинского народа. И лучше всех показала себя команда СОШ № 2 а. Псыж им. С. Х. Гонова, которая и стала победителем игры. На втором месте — команда Центра образования им. В. Г. Ардзинбы а. Кара-Паго, на третьем — команда СОШ а. Эльбурган им. У. Мекерова. Победителям и призерам вручены статуэтки, дипломы, медали и памятные подарки, а учителям — благодарственные письма.

Он к звездам первым проложил дорогу

Девятого марта исполнилось 90 лет со дня рождения Юрия Алексеевича Гагарина. К этому юбилею библиотеки республики провели разные мероприятия. Например, сотрудники детского отдела Усть-Джегутинской центральной районной библиотеки организовали для учащихся школ Усть-Джегуты познавательный час «Он к звездам первым проложил дорогу». Сельская библиотека № 4 с. Курджиново посетила ООШ с. Бескес и провела для ребят беседу «Ю. А. Гагарин — первый космонавт Земли». А в КЧРДБ им. С. П. Никулина прошел час общения «К звездам с улыбкой», в ходе которого семиклассники СОШ № 2 Черкесска не только узнали много интересных фактов о первом космонавте из представленной презентации, но и приняли активное участие в викторинах «Угадай», «Звезды зовут», ознакомились с книгами о Ю. А. Гагарине.

Прощеное воскресенье

На пути к вере

ЕВГЕНИЙ СУБТЕЛЬНЫЙ
благочинный Карачаево-Черкесского южного округа Пятигорской и Черкесской епархии

Последний день перед началом Великого поста в Православной Церкви принято называть Прощеным воскресеньем. Его название связано с тем, что в этот день в церкви на вечерней службе совершается чин прощения.

Очень важно уметь искренне просить прощение и прощать

У этого праздника древняя традиция. В древности во время Великого поста монахи, подобно Иисусу, уходили в пустыню, чтобы в уединении молиться и готовиться ко дню Пасхи. Они понимали, что сорокадневное пребывание в одиночестве наедине с дикой природой — серьезное испытание, и не всем суждено вернуться домой. Поэтому перед уходом монахи и просили прощения друг у друга, навсегда прощаясь со своими братьями.

Сегодня время подвигов отошло, в пустыню никто не уходит. Отошло время подвигов, но не отошло время спасения, говорят православные священники. И Прощеное воскресенье играет в этом очень важную роль. Но почему исполнению этой евангельской заповеди придается столь большое значение именно перед Великим постом?

В ряду всех событий церковного года Великий пост — наиболее серьезный подвиг из всех, которые христианин должен понести. Поэтому вступать в него нужно с чистой совестью. Великий пост — это наш дар Богу, поскольку мы отдаем ему свое время, силы, стараемся в эти несколько недель отвлечься от суетных дел и посвятить как можно больше времени духовной жизни, общению с Богом. Естественно, вступить в такой подвиг мы должны с мирным сердцем, не омраченным обидами и враждой.

Это хорошо понимали в древности. На Руси Прощеное воскресенье почитали особым образом: в этот день не считалось зазорным просить прощения у того, кто ниже тебя по статусу или званию. Государи кланялись перед подданными, генералы винились перед простыми солдатами.

Почему так важно уметь просить прощение и прощать? Об этом прямо говорится в Священном Писании: тот, кто не простит ближнего и сам не повинится перед ним, не сможет рассчитывать на прощение Всевышнего, а значит, после смерти не попадет в Царство Божье. Тая обиды в сердце, наполняя его желчью злобы, тем самым мы прямым образом причиняем вред прежде всего своей душе.

Евангельские истины просты: Господь прощает нам тогда, когда мы прощаем другим

Евангельские истины просты: Господь прощает нам тогда, когда мы прощаем другим. Об этом говорится в молитве, которую мы, православные, читаем каждый день по много раз: «И остави нам долги наши, яко же и мы оставляем должникам нашим!».

Бессмысленно каяться перед Богом, если ты копишь обиды и не желаешь признавать свои ошибки, совершенные по отношению к окружающим людям. В этот праздник Церковь напоминает: собирайте сокровища не на земле, а на небе. Прощая и каясь, человек делает первый шаг к истинной духовности. Но для обычного человека простить искренне, от чистого сердца, очень часто трудная задача. Мы должны не просто сказать себе: «Да, я прощаю всех!», а подойти к человеку, про которого ты точно знаешь, что его обидел, и, несмотря на то, что стыдно, больно, пройти снова этот путь — путь обличения себя. На самом деле это очень тяжелый путь. Неслучайно церковь начинает чин прощения вечером. Делается это для того, чтобы каждый человек, выйдя из храма, мог «наступить» на свою гордость и сказать: «Прости меня, пожалуйста!» — и это прощение получить, дабы завтра, когда начнется Великий пост, он мог плакать о своих грехах с полным осознанием того, что никто больше не таит на него злобы, никто не взывает к небесам, чтобы его покарать, обрушить проклятия на его голову. Он идет на путь к спасению с чистой совестью.

Коротко

Растим профессионалов

В понедельник, 18 марта, в Карачаево-Черкесии стартует региональный этап чемпионата профессионального мастерства «Профессионалы» 2024. Церемония его открытия пройдет на площадке среднепрофессионального колледжа СКГА. В этом году соревнования пройдут по 22 компетенциям для студентов СПО и по 11 — для школьников. Конкурсанты будут демонстрировать свои профессиональные навыки на 11 площадках образовательных организаций республики и организаций-партнеров. Оценивать их деятельность будут более 250 экспертов из сферы образования и ведущих предприятий КЧР. Завершится региональный этап 5 апреля.

Сдавали собеседование

В минувшую среду 145 выпускников 9-х классов школ республики приняли участие в итоговом собеседовании по русскому языку в дополнительную дату проведения. Напомним, итоговое собеседование по русскому языку является одним из условий допуска к государственной итоговой аттестации в 9-х классах. При получении неудовлетворительного результата или неявке по уважительной причине у участников будет последний шанс сдать итоговое собеседование 15 апреля.

Отмечаем важный юбилей

В КЧР отмечается 10-летняя годовщина воссоединения Крыма с Россией. К этой дате проводятся разные мероприятия. Так, студенты Технологического колледжа — активисты Движения Первых вместе с воспитанниками детсада № 23 «Капитошка» г. Черкесска провели соревнования на ловкость, быстроту и смекалку. В итоге победила дружба, а наградой для ребят стали вкусные румяные блины.

А весну здесь встречают праздником «Яран Сувар»

Народные коллективы являются настоящим флагманом культурной жизни Дагестана

Пресса Кавказа

Одним из активных участников мероприятий, направленных на развитие народного творчества, является Ахтынский район. Сегодня здесь функционируют 19 клубных учреждений, один Центр традиционной культуры и 18 культурно-досуговых центров.

Особое место в народном творчестве занимает театральное искусство

В Центре культуры представлены предметы этнокультурного наследия, национальной одежды, женского рукоделия, старинные музыкальные инструменты, домашняя утварь, народные промыслы: ковроткачество, вязание, резьба по дереву, а также живопись самодеятельных художников. Совместно с Республиканским домом народного творчества учреждение проводит традиционные мероприятия: фестиваль инструментальной музыки «Мелодии и ритмы Шалбуздага», праздник народной культуры «Ахтынские яблоки», фестиваль традиционной культуры «Наследие».

Инструментальный жанр в деятельности народных коллективов — один из развитых. Он включает в себя 70 оркестров и ансамблей, из них 18 имеют звание «народный», в том числе четыре детских. Поддержке его в муниципальных образованиях уделяется большое внимание. К примеру, ежегодно в том же Ахтынском районе проходит фестиваль инструментальной музыки «Играй, душа!».

Особое место в народном творчестве занимает театральное искусство — визуальный и эмоциональный жанр, где актеры воплощают на сцене постановки на семейно-бытовые, духовно-нравственные темы. В 35 народных театрах насчитывается около 400 участников, из них 31 театр носит звание «Народный самодеятельный коллектив».

Ахтынский народный театр был основан в 1906 году. Впоследствии на его базе создан и переведен в г. Дербент Государственный лезгинский музыкально-драматический театр им. С. Стальского. В с. Ахты театральный коллектив вновь был воссоздан уже в 60-х годах. В 1966 г. труппе было присвоено почетное звание «Народный самодеятельный театральный коллектив». В настоящее время режиссером театра является Кизлер Газалиева. Ежегодно театр принимает участие в республиканском фестивале «Маска», в фестивале агитпрограмм центров традиционной культуры по противодействию терроризму «Моя Родина — Россия!».

Базовые творческие коллективы района — народный театр им. И. Шамхалова, народный фольклорный ансамбль «Тури», народный ансамбль ашугов «Шарвили», народный ансамбль народных инструментов, а также семейный ансамбль Шахбановых. Они участники таких республиканских праздников и фестивалей, как «Новруз», «Севиндж», «Пой, ашуг!», «Семья Дагестана», международных форумов «Горцы», «Каспий — берега дружбы» и др.

Ярко и празднично в районе проходит праздник встречи весны «Яран Сувар». Он символизирует возрождение и обновление жизни, победу весеннего тепла над зимним холодом. В рамках праздника организуют выставку национальных подворий, народного декоративно-прикладного искусства и традиционной кухни. Гости с удовольствием участвуют в подвижных национальных играх, конкурсах, спортивных состязаниях. Кульминационным моментом мероприятия становятся выход девушки-весны и разжигание костра, символизирующие силу справедливости, добра и очищения.

АЛИ АЛИЕВ
Газета «Дагестанская правда»

ФАКТ

Особое место Ахтынский район занимает в популяризации и сохранении народных промыслов. Тут развиты старинные художественные промыслы — ковроткачество и вязание. Мастерицы узорного вязания Мила Маллаева, Джавахер Мамаева, Светлана Керимова активно представляют свое рукоделие на республиканских выставках и форумах декоративно-прикладного искусства Дагестана.

Карачаево-Черкесская республиканская организация профсоюза работников жизнеобеспечения
поздравляет с днем рождения
генерального директора ООО «Тепловые сети»,
депутата Народного Собрания (Парламента) КЧР

Артема Витальевича Трифонова!

Прекрасного и отзывчивого человека, опытного и целеустремленного руководителя, энергия, высокий профессиональный опыт и жизненный оптимизм которого являются постоянными спутниками в решении поставленных задач и залогом успеха в работе.
Желаем массу идей, неиссякаемой энергии, креативных решений, масштабных планов и блестящих побед.
Пусть Ваши незаурядные лидерские способности приведут коллектив предприятия к новым рубежам и достижениям!
Здоровья и благополучия Вам!

Председатель КЧР организации профсоюза работников жизнеобеспечения
Л. В. Агирбова

*

Военный комиссариат Карачаево-Черкесской Республики
проводит отбор для поступления
на прокурорско-следственный факультет
Военного университета Минобороны России (г. Москва).
По окончании обучения выдаётся диплом государственного образца.
Курсанты находятся на полном государственном обеспечении.
Став офицерами, выпускники будут пользоваться всеми льготами, определенными законом «О статусе военнослужащих».
Сделайте свой выбор!
Откройте себе дорогу к достойной жизни!
По всем интересующим вопросам обращаться в военные комиссариаты муниципальных образований Карачаево-Черкесской Республики.

◆Утерянный диплом 8157 КГ № 46914 (специальность «Ветфельдшер»), выданный 28.02.1987 года совхоз-техникумом «Первомайский» с. Первомайского Малокарачаевского района на имя Кузнецовой Елены Викторовны, **считать недействительным.**

◆Утерянный аттестат А № 5183031 об основном общем образовании, выданный СОШ № 6 г. Усть-Джегуты в 2000 году на имя Бессмертной Ольги Ивановны, **считать недействительным**.

*

Кадастровым инженером Урусовой Аланидой Асланбековной (КЧР, Карачаевский район, с. Коста Хетагурова, ул. М. Баскаева, д. 5 кв. 1, e-mail: mejevik09@mail.ru, тел.: 8(928)026-64-66) в отношении земельного участка расположенного по адресу: РФ, КЧР, Зеленчукский район, СПК Сторожевая выполняются работы по подготовке проекта межевания ЗУ с кадастровыми номерами: 09:06:0000000:16872; 13463; 3189; 3195; нет на учете; 3211; 13292; 3625; 13272; 3277; 3563; 3591, поле № 61, поле № 87; поле № 88; поле № 44; поле № 45 (пастбище) по 1,4145 га, поле № 87 поле № 88; поле № 44; поле № 45 (сенокос), по 2,4175 га. РФ, КЧР, Зеленчукский район, СПК Сторожевая выполняются работы по подготовке проекта межевания ЗУ с кадастровым номером: 09:06:0000000:2086; поле № 17; поле № 18; (пастбище) по 1,4145 га, поле № 7; поле № 8; поле № 9 сенокос по 2,4175 га, поле № 43; поле № 44; поле № 45; поле № 76 (пашня) по 1,4930 га. РФ, КЧР, Зеленчукский район, СПК Исправная выполняются работы по подготовке проекта межевания ЗУ с кадастровым номером: 09:06:0020802:458, выдел из выдела поле № 13, участок № 1 (пашня) 1,8202 га.

Заказчиком кадастровых работ является: Каракотов Альберт Султанхамитович (Россия, Карачаево-Черкесская Республика, Зеленчукский район, станица Сторожевая, ул. Калинина, 203).

Собрание заинтересованных лиц по поводу согласования местоположения границ состоится по адресу: Россия, КЧР, г. Карачаевск, ул. Ленина, 56/5в, 08 апреля 2024 г. в 10.00.

С проектом межевания земельных участков можно ознакомиться по адресу: Россия, КЧР, г. Карачаевск, ул. Ленина, 56/5в.

Возражения относительно размеров и местоположения границ земельных участков принимаются в течение 30 дней со дня опубликования объявления по адресу: Россия, КЧР, г. Карачаевск, ул. Ленина, 56/5в.

*

Филиал ППК «Роскадастр» по КЧР в лице кадастрового инженера Чомаева Л. К. (номер аттестата кадастрового инженера 09-11-11, почтовый адрес: 369000, КЧР, г. Черкесск, пр-т Ленина, № 38, тел.: 8(878-2)26-13-15, факс 8(878-2)26-13-15, e-mail: kchr@rosinv.ru) выполняет следующие кадастровые работы:

по образованию земельного участка путем выдела в счет доли (долей) в праве общей долевой собственности на земельные участки с кадастровыми номерами: 09:02:0070501:830, расположенный по адресу: РФ, КЧР, Прикубанский район, СХА им. Красных Партизан, поле № 1, бригада № 2, уч-к № 1 (3 доли по 4,1 га на каждую долю, пашня). 09:02:0070502:200, расположенный по адресу: РФ, КЧР, Прикубанский район, СХА им. Красных Партизан, бригада № 4, поле № 10, уч-к № 1–31 (3 доли по 2,0 га на каждую долю, сенокос). 09:02:0070502:201, расположенный по адресу: РФ, КЧР, Прикубанский район, СХА им. Красных Партизан, бригада № 4, поле № 25, уч-к № 1–31 (3 доли). Заказчик кадастровых работ: Михайлова Нина Николаевна (г. Черкесск, ул. Кочубея, д. 95, тел.: 8(960)438-23-57);

09:02:0000000:4370, расположенный по адресу: РФ, КЧР, Прикубанский район, уч-к находится примерно в 3,6 км по направлению на северо-запад от п. Солнечный (4,0 га, пашня). Заказчик кадастровых работ: Бостанов Ансар Халисович (г. Кисловодск, п. Нарзанный, ул. Садовая, д. 2, кв. 4, тел.: 8(988)618-73-87).

2) в связи с уточнением местоположения границ земельного участка с кадастровым номером 09:02:0120101:1143, расположенного по адресу: РФ, КЧР, Прикубанский р-н, с. Знаменка, ул. Умара Алиева, д. 4. Адреса и кадастровые номера смежных земельных участков, с правообладателями которых требуется согласовать границы, неизвестны. Заказчиком кадастровых работ является Джуккаева Роза Юсуфовна (г. Черкесск, ул. Кооперативная, д. 15, кв. 37, тел.: 8(928)383-00-74).

— с уточнением местоположения границ земельного участка с кадастровым номером 09:08:0180102:2801, расположенного по адресу: РФ, КЧР, Малокарачаевский р-н, с. Учкекен, ул. 20 Партсъезда, д. 229. Адреса и кадастровые номера смежных земельных участков, с правообладателями которых требуется согласовать границы, неизвестны. Заказчиком кадастровых работ является Хасанова Зингар Магомедовна (с. Учкекен, ул. Чкалова, д. 94, тел.: 8(928)006-03-44).

С проектами межевых планов земельных участков можно ознакомиться по адресу: Карачаево-Черкесская Республика, г. Черкесск, пр-т Ленина, д. 38, 1-й этаж, каб. № 2. Возражения по проектам межевых планов и требования о проведении согласования местоположения границ земельных участков на местности принимаются в течение месяца со дня опубликования объявления по адресу: Карачаево-Черкесская Республика, г. Черкесск, пр-т Ленина, д. 38, 1-й этаж, каб. № 2.

*

ОФИЦИАЛЬНО

ИЗБИРАТЕЛЬНАЯ КОМИССИЯ
КАРАЧАЕВО-ЧЕРКЕССКОЙ РЕСПУБЛИКИ
ПОСТАНОВЛЕНИЕ
9 марта 2024 года № 50/304-7 г. Черкесск

Об изменении состава Территориальной избирательной комиссии по городу Карачаевску

Рассмотрев заявление Пжилуской Н. А. о сложении полномочий члена Территориальной избирательной комиссии по городу Карачаевску с правом решающего голоса и документы, представленные Карачаево-Черкесским региональным отделением Политической партии ЛДПР Либерально-демократическая партия России по внесению кандидатуры Кабукаевой Фатимы Мурадовны в состав Территориальной избирательной комиссии по городу Карачаевску, на основании заключения рабочей группы Избирательной комиссии Карачаево-Черкесской Республики по приему предложений в состав территориальных избирательных комиссий и в резерв составов участковых избирательных комиссий на территории Карачаево-Черкесской Республики от 08.03.2024, в соответствии со статьей 5, частью 1 пункта 7 статьи 15 Закона Карачаево-Черкесской Республики от 10 июня 2003 года №29-РЗ «О территориальной избирательной комиссии города, района Карачаево-Черкесской Республики» Избирательная комиссия Карачаево-Черкесской Республики

постановляет:

1. Освободить Пжилускую Наталью Анатольевну, выдвинутую Карачаево-Черкесским региональным отделением Политической партии ЛДПР Либерально-демократическая партия России, от обязанностей члена Территориальной избирательной комиссии по городу Карачаевску с правом решающего голоса.

2. Назначить членом Территориальной избирательной комиссии по городу Карачаевску с правом решающего голоса Кабукаеву Фатиму Мурадовну, 22.03.1980 года рождения, образование высшее, выдвинутую Карачаево-Черкесским региональным отделением Политической партии ЛДПР Либерально-демократическая партия России.

3. Направить настоящее постановление в Территориальную избирательную комиссию по городу Карачаевску, опубликовать в средствах массовой информации и разместить на официальном сайте Избирательной комиссии Карачаево-Черкесской Республики.

4. Возложить контроль за исполнением настоящего постановления на заместителя председателя Избирательной комиссии Карачаево-Черкесской Республики Калашникову Т. П.

Председатель Л. Х. Абазалиева
Секретарь А. В. Зиздок

Кадастровым инженером Ежовой Светланой Владимировной (Карачаево-Черкесская Республика, Урупский р-н, пгт. Медногорский, ул. Бардина, д. 4, кв. 34, тел.: 8(928)384-45-81, ezhova-lana@mail.ru) проводятся кадастровые работы в отношении земельного участка в Урупском р-не КЧР: КН 09:05:0210101:3, адрес: п. Рожкао, ул. Каменистая, 2 (заказчик: Хужева С. Г., адрес: Ставропольский край, г. Михайловск, ул. Шрамко, д. 56, тел.: 8(918)716-02-10).

Собрание по поводу согласования местоположения границ состоится по адресу: КЧР, Урупский р-н, ст. Преградная, ул. Советская, д. 54, оф. 10, 16 апреля 2024 г. в 10.00 ч., по вышеуказанному адресу можно ознакомиться с проектом межевого плана.

Возражения по проекту и требования о проведении согласования местоположения границ на местности принимаются в течение месяца со дня опубликования объявления по адресу: Карачаево-Черкесская Республика, Урупский р-н, ст. Преградная, ул. Советская, д. 54, оф. 10. Смежный земельный участок, с правообладателем которого требуется согласовать местоположение границ: п. Рожкао, ул. Каменистая, 2а (КН 09:05:0210101:01).

*

Подписной индекс П6809

Кадастровым инженером Салпагаровым Ильясом Мекеровичем (квалификационный аттестат № 09-11-30, КЧР, Усть-Джегутинский район, г. Усть-Джегута, ул. Ленина, 122, тел.: 8(918)713-30-09) выполняются работы по подготовке проекта межевания земельных участков с кадастровым номером:

09:07:0000000:3925, расположенных по адресу: Карачаево-Черкесская Республика, Усть-Джегутинский район, ЗАО Эльтаркач, поле № 17 (пастбище по 1,43 га), поле № 8 (пашня по 1,1 га), поле № 12 (сенокос по 2,5 га).

Заказчиком кадастровых работ является Шунгарова Нурбича Алиевна (КЧР, Усть-Джегутинский район, а. Эльтаркач, ул. Центральная, д. 40А, тел.: 8(928)392-12-17).

С проектом межевания земельных участков можно ознакомиться по адресу: РФ, Карачаево-Черкесская Республика, Усть-Джегутинский район, г. Усть-Джегута, ул. Богатырева, д. 46.

Возражения, дополнения, предложения по доработке проектов межевания земельных участков принимаются в течение 30 дней со дня опубликования объявления по адресу: РФ, Карачаево-Черкесская Республика, Усть-Джегутинский район, г. Усть-Джегута, ул. Богатырева, д. 46.

*

день республики

Учредители Народное Собрание КЧР, Правительство КЧР
Директор — главный редактор Е. В. Кратов

Общественно-политическая газета Карачаево-Черкесии. Издается с 4 июля 1918 года. В 1968 году награждена орденом «Знак Почета». Выходит три раза в неделю

Дежурная бригада номера Татьяна Иванова, Всеволод Ливандовский, Антонина Ткачук, Марина Латышева, Динара Бабоева, Елена Лемешева, Юлия Мельникова

denresp.ru | **Подписной индекс** П6809

Редакционная коллегия Полина Семенченко, Татьяна Иванова (заместители главного редактора)

Журналисты Раиса Арнаутова, Шахриза Богатырева, Аминат Джаубаева, Светлана Килба, Армида Кишмахова, Ольга Михайлова, Лариса Николаева, Людмила Осадчая
Фотокорреспондент Светлана Осецкая
Финансы Анна Якушева (главный бухгалтер)
Корректоры Динара Бабоева, Елена Лемешева, Юлия Мельникова

Адрес редакции и издателя 369000, Черкесск, пл. Кирова, 23, Дом печати, 2-й этаж. dr-09@mail.ru. Тел. (8782) 26-36-01
Реклама Татьяна Ольховская. Тел. (8782) 26-36-34

Доставка Управление федеральной почтовой связи КЧР Тел. (8782) 20-04-13

© «День республики», 2024. Авторы опубликованных материалов несут ответственность за точность приведенных фактов, цитат, экономико-статистических данных, собственных имен, географических названий и прочих сведений, а также за то, что в материалах содержатся данные, не подлежащие открытой публикации. Точка зрения редакции не обязательно совпадает с мнением авторов. Редакция вправе не вступать в переписку. Рукописи и другие оригиналы не возвращаются и не рецензируются. Перепечатка публикаций и их фрагментов возможна с разрешения редакции, ссылка на «День республики» обязательна. За достоверность информации в рекламе и объявлениях редакция «ДР» ответственности не несет. Материалы со словом «Реклама», а также под рубриками: «Бизнес-пресс», «Цена успеха», «Объект внимания» и со знаками * и ® публикуются на правах рекламы. Газета зарегистрирована Южным окружным межрегиональным территориальным управлением Министерства РФ по делам печати, телерадиовещания и средств массовых коммуникаций. Свидетельство ПИ № 10-4272 от 17 декабря 2001 года

Дизайн-проект Александр Костриков

Отпечатано ООО «Издательство „Южный регион“». 357600, Ставропольский край, Ессентуки, ул. Никольская, 5А. ИНН 2626030157. Печать офсетная. Заказ Тираж 3500 экз. Цена в розницу — свободная

Время подписания в печать 17:00 (по графику), 17:00 (факт)

Фотофакт

ЕВГЕНИЙ БЕЛАШОВ

Около 200 педагогов со всех уголков Карачаево-Черкесии приняли участие в VI Республиканском конкурсе-выставке исполнительского мастерства преподавателей ДШИ и ДХШ, который в этом году был посвящен 220-летию со дня рождения великого композитора Михаила Глинки. Педагоги исполняли произведения русских и зарубежных композиторов в разных стилях и жанрах. Выступали оркестры народных инструментов, вокальные и инструментальные ансамбли, солисты. Свое творчество представили и педагоги-художники. По итогам конкурса-выставки жюри определило лучших во всех номинациях. Победители и призеры получили дипломы и, конечно, дополнительный стимул к самосовершенствованию.

Картофельные блинчики с жару

Рецепты

Еще один рецепт к Масленице, на этот раз от медсестры Арины Харитоновой из Черкесска, которая очень любит кулинарные экспромты, и этот — из самых удачных. Нежные и мягкие блины из картофеля с тонким луковым ароматом очень быстро готовятся, а съедаются еще быстрее.

Ингредиенты: 3 крупных картофелины, 2 куриных яйца, 250 мл молока, 150 г пшеничной муки, щепотка соли, 1 ч. л. сахара, 1 зубчик чеснока, 4 ст. л. растительного масла, сливочное масло для смазывания блинов, перья зеленого лука.

Готовим пюре

1 Хорошо промытый и очищенный картофель нарезаем брусочками и отвариваем в подсоленной воде до готовности. Воду сливаем, картофель разминаем толкушкой до состояния плотного пюре. Подогреваем молоко так, чтобы оно было горячим, и вливаем его в размятый картофель. Сюда же выдавливаем чеснок через специальный пресс, тщательно все перемешиваем и даем массе пару минут остыть. Добавляем в картофельное пюре яйца, соль, сахар и растительное масло. Все активно перемешиваем лопаткой или ручным венчиком.

Добавляем муку

2 Хорошо просеиваем пшеничную муку и частями вводим ее в тесто, каждый раз хорошо взбивая его венчиком. Снова все тщательно перемешиваем. Тесто должно получиться чуть гуще, чем на обычные блины. Если оно вышло слишком густое, можно добавить немного теплого молока.

Жарим на сковороде

3 Жарим блинчики на небольшой сковородке (так их удобнее переворачивать), каждый раз смазывая ее кулинарной кисточкой тонким слоем растительного масла (или кусочком свиного сала) и распределяя картофельное тесто тонким слоем по дну. Пока одна сторона жарится, сверху посыпаем измельченным зеленым луком. Затем переворачиваем блинчик и обжариваем его до румяного цвета.

Подаем к столу

4 Готовые картофельные блины можно складывать стопкой, треугольниками или сворачивать в трубочку. Подаем к столу горячими, со сметаной.

Подготовила **ЛАРИСА НИКОЛАЕВА**

Замачивать семена или нет?

Сад-огород

В среде дачников о необходимости замачивания семян до сих пор нет единого мнения. Одни считают, что это необходимая процедура, другие прекрасно обходятся без неё и получают отличный результат. Расскажем, как правильно замачивать семена и нужно ли вообще это делать.

Прежде всего, замачивание, а потом проращивание на влажной подложке — это отличный вариант для проверки всхожести семян, помимо их визуального отбора. Кроме того, в замачивании однозначно нуждаются крупные сухие семена или семена в жесткой оболочке: они долго впитывают влагу, а пока они не набухнут, не прорастут. К таким семенам можно отнести (кроме бобовых) морковь, свеклу, петрушку, пастернак, фенхель, тмин, сельдерей, укроп и лук-порей.

При этом нужно понимать, что замачивание — одна из первых фаз подготовки семян. После размокания оболочек и начала набухания семена достают из воды и раскладывают на влажной подложке. Для нормального прорастания им нужен кислород, которого в воде крайне мало. При его дефиците в зародыше накапливаются вредные для него метаболиты: аммиак, спирты, молочная кислота и другие.

Ускоряет процесс прорастания семян использование некоторых видов стимуляторов с разными видами действия — одни из них размягчают оболочки, другие активируют деление клеток, третьи ускоряют питание зародышей.

Еще один вариант замачивания — чистое обеззараживание. Приём используется для уничтожения болезнетворных микроорганизмов. В этом случае семена просто погружают в воду на несколько минут (до часа), чтобы уничтожить патогены.

На какое время замачивать семена, зависит от культуры и того, каким способом вы это делаете. Например, для перца в обычной воде нужно около 12–16 часов, а вот свёкле может понадобиться до двух суток. Основные варианты замачивания семян — просто в воде, в воде с компрессором, в термосе, в стимуляторах роста, марганцовке, янтарной кислоте и даже в соке алоэ. В следующий раз мы обязательно расскажем об этом подробнее.

В некоторых случаях замачивание не нужно вообще. Так, не замачивают семена в искусственных оболочках, покрытые смесью стимуляторов, фунгицидов и удобрений (дражированные и инкрустированные). Вода просто смоет все полезные вещества. Также нет смысла в этой процедуре для очень мелких семян (петунии, мака, щавеля и т. п.). Влажную кашицу из них потом очень сложно будет равномерно распределить по грунту.

По информации Россельхозцентра по КЧР

КСТАТИ,

часто огородники замачивают семена перцев, баклажанов, огурцов, тыквы, патиссонов, томатов. Хотя в тепле и влажном грунте (и нужном качестве) они хорошо всходят и без предварительного погружения в воду.

Спорткурьер

Стал чемпионом мира

Наш спортсмен Мурат Коготов победил на открытом чемпионате мира по бразильскому джиу-джитсу «THE WARRIORS WHEY» в весовой категории 85 кг, по черным поясам в разделе NO GI. Свою победу Мурат Мустафаевич посвятил главному болельщику в своей жизни — отцу, который и привил ему любовь к спорту. Тренируется Мурат в комплексной спортшколе «Победа» у Азамата Кубанова.

Дорогая бронза

На первенстве СКФО по смешанному боевому единоборству ММА среди юниоров (18–20 лет), прошедшем в Каспийске, спортсмен из КЧР Ибрагим Мамчуев, досрочно одолев бойца из Чеченской Республики, но уступив в полуфинале бойцу из Дагестана по раундам со счётом 2:1, завоевал бронзу. И она стала единственной медалью, завоеванной нашей командой на этих соревнованиях. Тренируется Ибрагим в республиканской комплексной спортивной школе смешанных боевых единоборств ММА у Вячеслава Яковлева.

Соревнуются боксеры

В Нальчике прошли Всероссийские соревнования по боксу, посвященные Дню возрождения репрессированного балкарского народа, среди старших юношей (15–16 лет) и среди мужчин (19–40 лет). Из наших спортсменов среди юношей серебро завоевал Ожай Лайпанов, среди мужчин также серебряными призерами стали Амин Алакаев и Абдулазиз Гулмерзоев. Тренируют спортсменов: Шамель Гоншоков, Али Дзамыхов, Азамат Каппушев и Рустам Ксалов.

Улица Кочубея

Мой город

ИГОРЬ МИХАЙЛОВ
депутат Думы Черкесска

Улица берет свое начало от улицы Средней и Свято-Сергиевской гимназии, минует Покровский парк, где расположен храм Покрова Пресвятой Богородицы. Затем решительно пересекает улицу Доватора и уходит на юг, обрываясь в месте пересечения с улицей Лермонтова.

Примечательно, что, начинаясь возле старинной православной церкви, улица заканчивается возле соборной мечети, которая открылась совсем недавно. И соборная мечеть, и Покровская церковь по праву считаются одними из самых красивых и значимых культовых объектов на Северном Кавказе и характеризуют Черкесск как город, где давно и прочно уживаются разные религии.

Если копнуть историю улицы поглубже, то когда-то, около 70 лет назад, улицей Кочубея назывался современный участок улицы Фурманова от улицы Ставропольской (Плановая) до южной окраины города. Современную же улицу Кочубея в тридцатых годах прошлого века, говорят, называли Ленинской.

Свое название улица получила в честь легендарного комбрига Ивана Антоновича Кочубея (1893–1919). Родился он на хуторе Рощинском Ставропольского края в семье кубанского казака, а во время Первой мировой войны был призван в действующую армию, сражался в партизанском отряде есаула Андрея Шкуро, своего будущего противника. Воевал Кочубей и на Кавказском фронте, где за храбрость был награжден тремя Георгиевскими крестами.

После революции с братом и тремя станичными друзьями Кочубей организовал конный красногвардейский отряд, во главе которого выступал против Добровольческой армии. В феврале 1919 года Иван Кочубей с группой своих бойцов попал в плен к белогвардейцам и по приговору военно-полевого суда был повешен в городе Святой Крест (ныне Буденновск).

Это был неординарный человек, который не творил себе кумиров и слушался только своей совести. И улица Кочубея в Черкесске прямая, как стрела, такая же прямая, каким был Иван Антонович.

СВЕТЛАНА ОСЕЦКАЯ

Вид соборной мечети, возле которой заканчивается улица Кочубея